

“LA IMPORTANCIA E IMPERANCIA DEL “EZER KENEGDÓ” – NÚCLEO DE LA VIDA FAMILIAR”

El propósito particular en estudiar a la primera mujer que se menciona en las Escrituras es conocer la esencia con la cual el Creador ha formado, sus características únicas y el objetivo particular de la vida y su condición gregaria como elemento exclusivo de la familia.



“LA IMPORTANCIA E IMPERANCIA DEL “EZER KENEGDÓ” – NÚCLEO DE LA VIDA FAMILIAR”

El nombre de Eva en hebreo (es havah) **חַוָּה** y significa Madre/dadora de toda vida.

La raíz del nombre de Java es la palabra haya **חָיָה** que significa: *vivir*, sea literal o figurativo; causa de *revivir*:-avivar, conservar, criar, dar, dejar, guardar, infundir, ir, mantener, otorgar, preservar, quedar, reanimar, resucitar, revivir, salvar, sanar, vida, vivificar, vivir, vivo

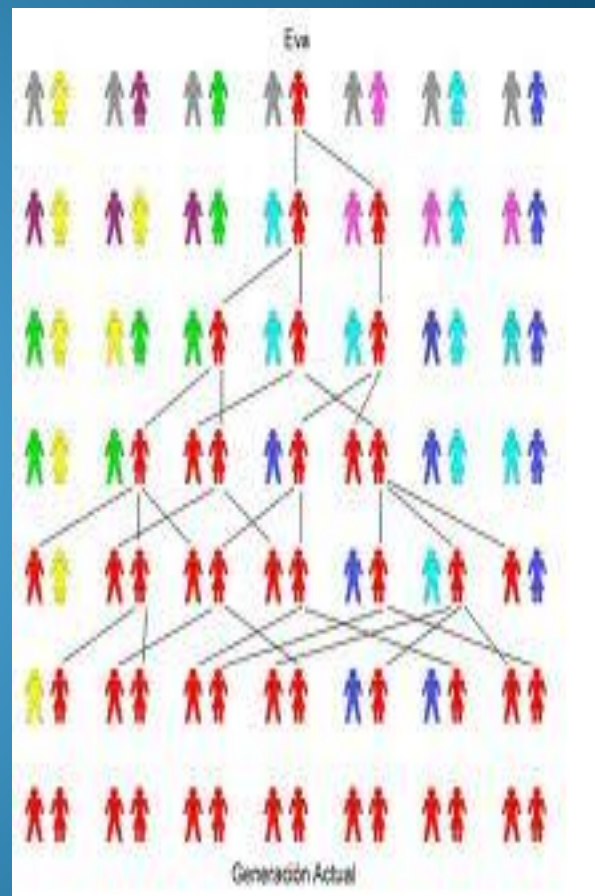

“LA IMPORTANCIA E IMPERANCIA DEL “EZER KENEGDÓ” – NÚCLEO DE LA VIDA FAMILIAR”

En **Génesis 2:18** es la primera vez que dice “*no es bueno que Adam solo*” → לִבְדּוֹ .

(Lebadó) por ello es importante distinguir que la propagación de la vida es un acto gregario. La vida en coparticipación, cohabitación; en función y ejercicio del propósito divino donde la “ezer - kenegdó” (que su ayuda adecuada sea exclusivamente para él).

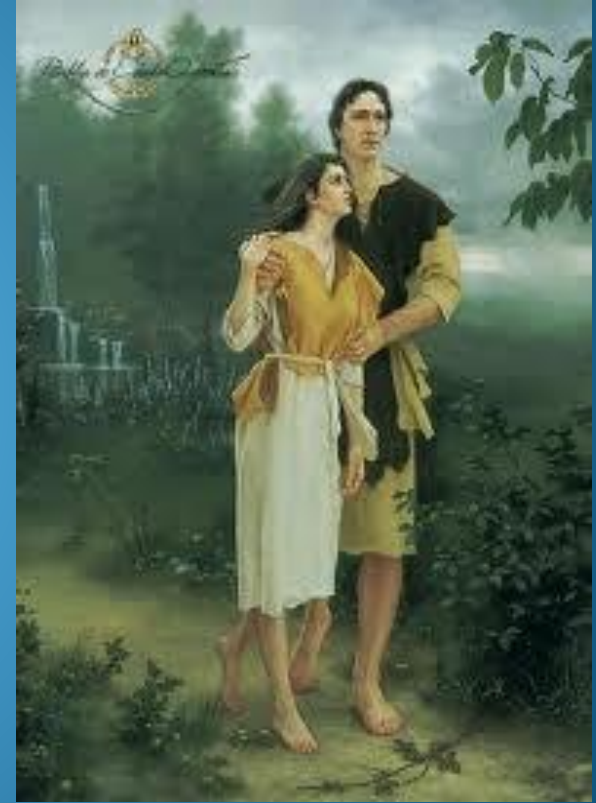

“LA IMPORTANCIA E IMPERANCIA DEL “EZER KENEGDÓ” – NÚCLEO DE LA VIDA FAMILIAR”

Elohim no precisamente creó a la mujer en acto simultaneo o secuente, sino más bien consecuente, es decir que primero había sido creado a Ish – Adam (donde estaba inserto havah = Eva) pero que fue separada posteriormente y es cuando surge el varón y la hembra por separado, es decir, dos seres individuales.



“LA IMPORTANCIA E IMPERANCIA DEL “EZER KENEGDÓ” – NÚCLEO DE LA VIDA FAMILIAR”

La palabra que se usa en hebreo de la cual se traduce como “costilla” es “tzela” צֵלָע, que no significa literalmente costilla aunque así lo han traducido. En realidad significa lado, costado, literalmente de una persona o figurativamente de un objeto.



Tzelá viene de la palabra Tzaláh צְלָחָה que significa cojear (como si fuera de un solo lado) o cojo. Aquí aprendemos uno de los propósitos de una mujer y es ser ese complemento que el hombre necesita, como si partiésemos a un hombre por la mitad de arriba hacia abajo quedando solo una mano y un pié.



Entonces la tzelá del hombre sería todo su costado sin el cual no puede andar y es por lo tanto incompleto. Como vemos la palabra hebrea va mas allá de un simple hueso, se refiere a todo un lado del hombre.

“LA IMPORTANCIA E IMPERANCIA DEL “EZER KENEGDÓ” – NÚCLEO DE LA VIDA FAMILIAR”

La frase hebrea para ayuda idónea es Ézer Kenegdó y está compuesta por tres palabras:

Ezer עֵזֶר: Ayuda necesaria y no impuesta como de un fuerte hacia un débil.

Ke/Ki כִּי : Como o similar

Négued נֶגֶד : frente, parte opuesta, contraparte, enfrente.

Hay algo más que debemos entender de la frase en hebreo, la cual dice así:

No es bueno que Adam esté solo. El entendimiento correcto de la expresión **que Adam esté solo** es que esté solo **consigo mismo**. En hebreo el texto dice:



“LA IMPORTANCIA E IMPERANCIA DEL “EZER KENEGDÓ” – NÚCLEO DE LA VIDA FAMILIAR”

Lo tov heyot ha-adam lebadó לא־טוב היות האדם לבדו

Para decir simplemente *solo* sería בַּד Bad que literalmente es *Solo, aparte, solamente etc.*

Pero la expresión *Lebadó* ya indica un posesivo de Adam, es decir solo con el mismo o consigo mismo. Ahora sí, Adam tenía frente a él su complemento, para ejecutar la unión y ejercitar uno de los atributos más grandes del Eterno que es AMAR Y DAR.



“LA IMPORTANCIA E IMPERANCIA DEL “EZER K'NEGDO” – NÚCLEO DE LA VIDA FAMILIAR”

Ahora al examinar la composición y misión de Java nos daremos cuenta de las características de una ayuda idónea “Ezer K'negdó”. Primero que nada una Ezer K'negdó debe ser igual al hombre, es decir un yugo afín, con los mismos intereses, propósitos y deseos en general.

La misión de un hombre y una mujer por separado es precisamente volver al original y lograr nuevamente la armonía que tenían en un principio Adam y Java cuando era un solo ser.



“LA IMPORTANCIA E IMPERANCIA DEL “EZER KENEGDÓ” – NÚCLEO DE LA VIDA FAMILIAR”

Por eso: *“se unirán y serán una sola carne”*... sin embargo, antes de la separación no podían llevar a cabo el primer mandamiento dado a Adam, *“Y Elohim los bendijo; y les dijo Elohim: «Fructificad, y multiplicaos, y llenad la tierra” Génesis 1:28.*

Entonces el Eterno quería mostrar a Adam que no solo **no es bueno** que esté solo, más bien **no puede** estar solo, por eso **proverbios 18:22** dice *“El que haya esposa halla el bien, Y alcanza la benevolencia del Eterno”*.

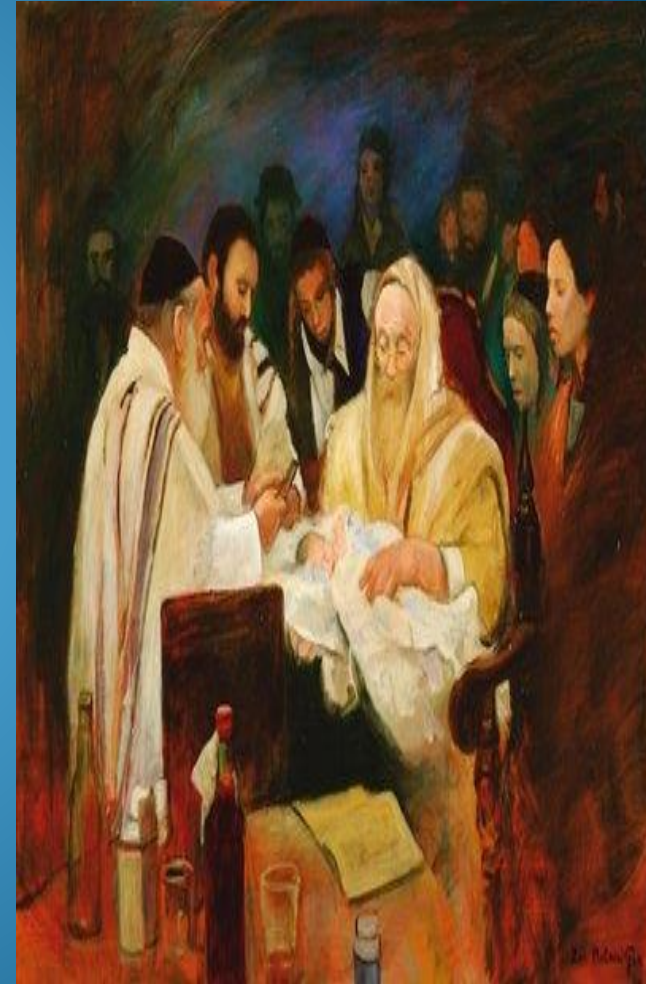

“LA IMPORTANCIA E IMPERANCIA DEL “EZER KENEGDÓ” – NÚCLEO DE LA VIDA FAMILIAR”

Cuando varón y hembra se unen en matrimonio es entonces cuando logran volver al estado original siendo uno solo o una sola carne.

Que tienen exclusividad de afinidad o que su unión será primeramente espiritual, luego emocional-racional y luego fisio-biológica... *“por eso dejara a su padre y a su madre, se unirá a su mujer y serán una carne”*.

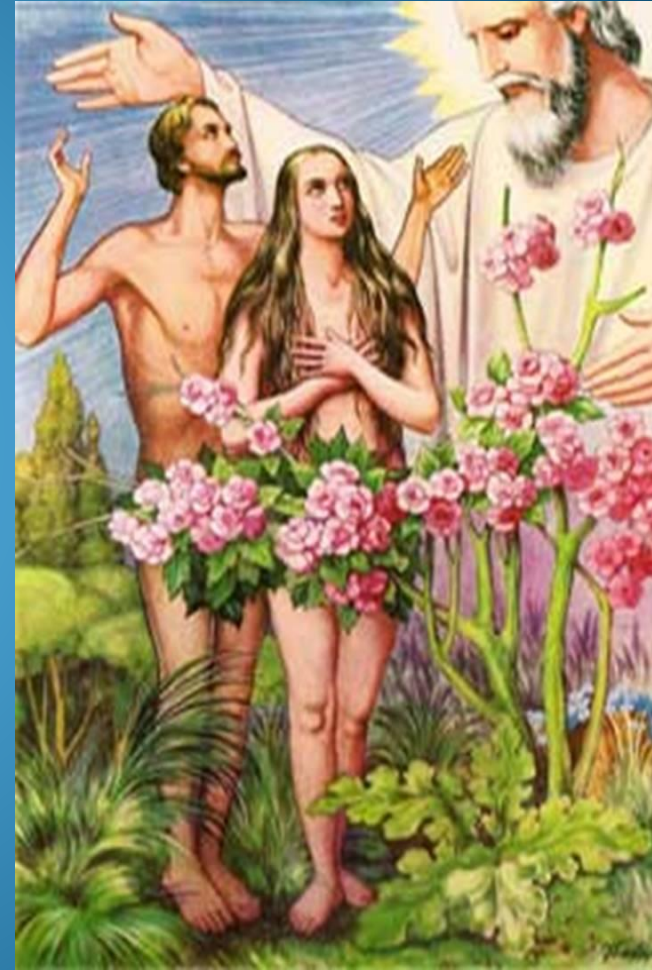

“LA IMPORTANCIA E IMPERANCIA DEL “EZER KENEGDÓ” – NÚCLEO DE LA VIDA FAMILIAR”

Donde la unión sexual, tiene una implicancia sexual no solo es acto placentero, sino la unión de almas, he ahí el peligro de la fornicación o del adulterio, que tienen un efecto nocivo a la vida gregaria, conyugal y sobre todo la misión por creación que ha si dada a la humanidad.

